



CRM-AP
CONSELHO REGIONAL DE MEDICINA DO ESTADO DO AMAPÁ

Relatório de gestão do exercício 2019

Macapá-AP, 2019



Relatório de gestão do exercício 2019

Relatório de Gestão do exercício de 2019, apresentado aos órgãos de controle interno e externo e à sociedade como prestação de contas anual a que esta Unidade Jurisdicionada está obrigada nos termos do parágrafo único do art. 70 da Constituição Federal, elaborado de acordo com as disposições da IN TCU nº 63/2010, da DN TCU nº 161/2017 e da Portaria TCU nº 65/2018 e das orientações do órgão de controle interno.

Macapá-AP, 2019



Sumário

1. APRESENTAÇÃO.....	8
2. VISÃO GERAL	9
2.1. Finalidades e competências	9
2.2. Normas e regulamento de criação, alteração e funcionamento da unidade	9
2.3. Breve histórico da entidade	9
2.4. Organograma	9
3. PLANEJAMENTO ORGANIZACIONAL E RESULTADOS	9
3.1. Planejamento organizacional	0
3.1.1. Descrição sintética dos objetivos do exercício	10
3.1.2. Vinculação dos planos da unidade com as competências institucionais e outros planos	10
3.2. Formas e instrumentos de monitoramento da execução e resultados dos planos	10
3.3. Desempenho orçamentário	10
3.3.1. Execução física e financeira das ações da Lei Orçamentária Anual de responsabilidade da unidade	10
3.3.2. Execução descentralizada com transferência de recursos	10
3.3.3. Informações sobre a realização das receitas	10
3.3.4. Informações sobre a execução das despesas	10
3.4. Desempenho operacional	11
3.5. Apresentação e análise de indicadores de desempenho	11
4. GOVERNANÇA, GESTÃO DE RISCOS E CONTROLES INTERNOS	12
4.1. Descrição das estruturas de governança	12
4.2. Informações sobre dirigentes e colegiados	12
4.3. Atuação da unidade de auditoria interna	15
4.4. Atividades de correição e apuração de ilícitos administrativos	16
4.5. Gestão de riscos e controles internos	16
4.6. Política de remuneração dos administradores e membros de colegiados	16
4.7. Informações sobre a empresa de auditoria independente contratada	17
5. ÁREAS ESPECIAIS DA GESTÃO	17
5.1. Gestão de Pessoas	17
5.1.1. Estrutura de Pessoal da Unidade	18
5.1.2. Demonstrativo das despesas com pessoal	18
5.1.3. Gestão de riscos relacionados ao pessoal	18
5.1.4. Contratação de Mão de obra temporária	19
5.2. Gestão da Tecnologia da Informação	19
5.2.1. Principais sistemas de informações	19
6. RELACIONAMENTO COM A SOCIEDADE	19
6.1. Canais de acesso do cidadão	19
6.2. Aferição do grau de satisfação dos cidadãos-usuários	19
6.3. Mecanismos de transparência das informações relevantes sobre a atuação da unidade	19
6.4. Medidas para garantir a acessibilidade aos produtos, serviços e instalações	19



7. DESEMPENHO FINANCEIRO E INFORMAÇÕES CONTÁBEIS	20
7.1. Desempenho financeiro no exercício	20
7.2. Tratamento contábil da depreciação, da amortização e da exaustão de itens do patrimônio e avaliação e mensuração de ativos e passivos	20
7.3. Sistemática de apuração de custos no âmbito da unidade	20
7.4. Demonstrações contábeis exigidas pela Lei nº 4.320/64 e notas explicativas	20
8. CONFORMIDADE DA GESTÃO E DEMANDAS DE ÓRGÃOS DE CONTROLE	20
8.1. Tratamento de determinações e recomendações do TCU	20
8.2. Tratamento de recomendações do Órgão de Controle Interno	20
8.3. Medidas administrativas para apuração de responsabilidade por dano ao Erário	20
9. OUTRAS INFORMAÇÕES RELEVANTES	21
10. ANEXOS E APÊNDICES	21



1. APRESENTAÇÃO

Este relatório de gestão, do exercício de 2019, está embasado nas normas do Tribunal de Contas da União, normas do Conselho Federal de Medicina e normas internas. Este relatório constará de dados técnicos, financeiros, contábeis e administrativos para apresentar de forma mais clara o desempenho do CRM-AP no ano de 2019. Com base nos dados compilados dos Departamentos Internos do CRM-AP será possível apresentar as atividades realizadas pelo Conselho no ano de 2019, aglutinando, em um único documento, toda o trabalho e desempenho de uma gestão.

O ano de 2019 representou para o CRM-AP uma guinada nas ações outrora planejadas, porém sem orçamento para a realização. Com um enxugamento de despesas e uma melhor gestão dos recursos financeiros, foi possível abrir o leque de ações, investimentos e planejamentos não possíveis de realização em anos anteriores. Vamos abordar, por departamentos/setores, as principais ações da gestão 2019.

a) Setor de Registros:

Foram inscritos **107** médicos;

Foram registradas **47** especialidades;

Em 31/12/2019, o quadro de médicos ativos inscritos no Conselho Regional de Medicina do Estado do Amapá era de **954**.

Foram cadastradas/registradas **03** empresas. E, em 31/12/2019, o Conselho Regional de Medicina do Estado do Amapá contava com **132** cadastros/registro de Pessoas Jurídicas ativas.

b) Coordenação de Fiscalização:

Os médicos fiscais, pertencentes ao corpo de Conselheiros do CRM-AP, fiscalizaram unidades de saúde públicas e privadas em Macapá, Santana e Amapá. Destas visitas, foram emitidos **118** Relatórios de Vistoria e este número se divide em:

i) **42** unidades visitadas na Capital e **76** unidades visitadas no interior do Estado, totalizando **118** Relatórios de Vistoria;

ii) 73 unidades eram Públicas e **45** unidades eram privadas, totalizando **118** Relatórios de Vistoria;

iii) Todas as unidades de saúde visitadas apresentaram regularidades.

c) Setor de Processos:

Foram protocolizadas **41** denúncias. Foram instauradas 38 Sindicâncias e 21 Processos Ético-Profissionais.

Foram julgadas **13** Sindicâncias em Sessões Plenárias e foram realizadas 13 sessões de julgamento,

d) Gabinete da Presidência:

Foram realizadas **15** Reuniões de Diretoria e **12** Sessões Plenárias.

e) Comissão Permanente de Licitação:

Foram instaurados **12** Processos de Licitação em 2018, sendo realizados **03** Pregões; **09** Dispensa e um processo cancelado.

Com relação à força de trabalho, ao todo, 10 (dez) servidores se dividem em Setores para assessorar os 20 (vinte) conselheiros nos cumprimentos de seus deveres. A principal dificuldade encontrada é a falta de servidores para aprimorar e ampliar os projetos e serviços oferecidos.



2. VISÃO GERAL

2.1. Finalidade e competências

Aos conselhos regionais de medicina compete supervisionar a ética profissional e, ao mesmo tempo, julgar e disciplinar a classe médica, cabendo-lhes zelar e trabalhar por todos os meios ao seu alcance, pelo perfeito desempenho ético da medicina e pelo prestígio e bom conceito da profissão e dos que exercem legalmente. Os conselhos regionais têm a responsabilidade também de manter cadastro atualizado de profissionais e empresas médicas, cabendo-lhes a emissão das cédulas de identidade profissional e das certidões de regularidade das pessoas jurídicas.

2.2. Normas e regulamento de criação, alteração e funcionamento da unidade

Lei 3268/1957. Dispõe sobre os Conselhos Regionais de Medicina, e dá outras providências.

Decreto nº 44.045/1958. Aprova o Regulamento do Conselho Federal e Conselhos Regionais de Medicina, a que se refere a Lei nº 2.268, de 30 de setembro de 1957.

Lei 11.000/2004. Altera dispositivos da Lei nº 2.268, de 30 de setembro de 1957, que dispõe sobre os Conselhos Regionais de Medicina, e dá outras providências.

Decreto nº 6.821/2009. Altera o Decreto nº 44.045, de 19 de julho de 1958, que aprova o regulamento do Conselho Federal e Conselhos Regionais de Medicina a que se refere a Lei nº 3.268, de 30 de setembro de 1957.

Lei nº 12.514/2011. Dá nova redação ao artigo 4º da Lei 6.932, de 7 de julho de 1981, que dispõe sobre as atividades do médico-residente; e trata das contribuições devidas aos conselhos profissionais em geral.

2.3. Breve histórico da entidade

O Conselho Regional de Medicina do Estado do Amapá, criado pela Lei nº 3.268, de 30/09/1957, regulamentada pelo Decreto nº 44.045, de 19/07/1958, tem como finalidade essencial a fiscalização do exercício da medicina, cabendo-lhe zelar e trabalhar por todos os meios ao seu alcance, pelo perfeito desempenho ético da medicina e pelo prestígio e bom conceito da profissão e dos que exerçam legalmente.

2.4. Organograma

Anexo

3. PLANEJAMENTO ORGANIZACIONAL E RESULTADOS

3.1. Planejamento Organizacional

A metodologia do planejamento contemplou a definição da missão, visão e valores, análise dos aspectos dos ambientes externa e interno para a identificação de cenários e principais mudanças e respectivas oportunidades e ameaças, para assim, formular os objetivos estratégicos da gestão.



3.1.1. Descrição sintética dos objetivos do exercício

Os objetivos do Conselho Regional de Medicina do estado do Amapá estão pautado nas metas traçadas para o exercício 2018.

3.1.2. Vinculação dos planos da unidade com as competências institucionais e outros planos

O Conselho Regional de Medicina do estado do Amapá tem missão, por meio das ações derivadas das diretrizes estabelecidas, diante dos recursos humanos e orçamentários disponíveis, a gestão da entidade optou pela estratégia de execução de modo progressivo e seletivo em médio e longo prazo para implementação dos objetivos estabelecidos.

3.2. Formas e instrumentos de monitoramento da execução e resultados dos planos

Os objetivos do CRM-AP são inerentes de órgãos superiores da administração pública federal, tentando conduzir de forma eficaz suas competências legais e aprimorando sua atuação perante a sociedade. Os objetivos estratégicos foram devidamente trabalhados, com participação de todas as unidades do CRM-AP, garantida sempre a autonomia do CRM-AP na busca de suas metas.

3.3. Desempenho Orçamentário

O Conselho regional de Medicina do Amapá, no ano 2018, pautou suas ações, conforme determinação da Lei de Responsabilidade Orçamentária, Lei 4320/64. Cabe ser dito que nosso orçamento foi elaborado com valor previsto de R\$ 2.000.914,67, a fim de efetivamente cumprir os objetivos e metas da deste Regional, tendo sido o mesmo devidamente homologado.

3.3.1. Execução física e financeira das ações da Lei Orçamentária Anual de responsabilidade da unidade

A execução orçamentária das despesas corrente e de capital do CRM-AP possui como base legal a Lei 4320/64 e demonstra um procedimento sistemático para o uso de valores às suas atividades fins, tudo conforme as previsões realizadas em orçamento para o ano de 2018 e devidamente homologadas.

3.3.2. Execução descentralizada com transferência de recursos

Não foram realizadas transferências no ano de 2019

TRANSFERÊNCIAS A ENTIDADES MÉDICAS

Quadro nº 1

Nº	Beneficiário	Objeto	Modalidade	Situação	Data Início	Data Término	Valor Total Pactuado	Valor Total Repassado
1								
2								

3.3.3. Informações sobre a realização das receitas

O quadro anexo a este relatório demonstra a realização da receita pelo CRM-AP

3.3.4. Informações sobre a realização das despesas

O quadro anexo a este relatório demonstra a realização da despesa pelo CRM-AP



Despesas Por Modalidade de Contratação (Quadro nº 2)

Modalidade de Contratação	Despesa Líquida		Despesa Paga	
	2018	2019	2018	2019
1- Modalidade (a+b+c+d)	153.822,48	186.135,82	153.822,48	186.135,82
a) Convite	-	-	-	-
b) Tomada de Preços	63.217,20	-	63.217,20	-
c) Concorrência	-	-	-	-
d) Pregão	90.605,28	186.135,82	90.605,28	186.135,82
2- Contratações Diretas (h+i)	75.182,30	93.188,76	75.182,30	93.188,76
h) Dispensa	32.795,48	45.962,59	32.795,48	45.962,59
i) Inexigibilidade	42.386,82	47.226,17	42.386,82	47.226,17
3- Regime de Execução Especial	15.850,00	13.186,77	15.850,00	13.186,77
j) Suprimento de Fundos	15850,00	13.186,77	15850,00	13.186,77
4- Pagamento de Pessoal (k+l)	741.962,83	788.397,84	741.962,83	788.397,84
k) Pagamento de Folha	673.092,83	724.047,84	673.092,83	724.047,84
l) Diárias	68.870,00	64.350,00	68.870,00	64.350,00
5- Outros	445.740,59	521.649,95	445.740,59	521.649,95
Total (1+2+3+4+5)	1.432.558,20	1.602.559,14	1.432.558,20	1.602.559,14

3.4. Desempenho operacional

Os resultados representam a soma de esforços do corpo de conselheiros e dos servidores, cujo objetivo é prestar atendimento de qualidade ao cidadão-usuário, mantendo a transparência e compromisso com a sociedade.

3.5. Apresentação e análise de indicadores de desempenho

Macro objetivo, Objetivo, ou Meta

FISCALIZAÇÃO

Ação

REALIZAR FISCALIZAÇÃO EM UNIDADES DE SAÚDE PÚBLICA E PRIVADA DO ESTADO DO AMAPÁ.

Descrição do Resultado

Parcialmente alcançado devido a falta de tempo para os Conselheiros atuarem nesta área, além da precariedade das estradas do Estado.

Setor Responsável

Coordenação de Fiscalização

Valor Planejado

R\$ 150.000,00

Valor Executado

R\$ 110.242,06



Informações Adicionais

O CRM-AP executou a maioria do cronograma estabelecido no início do ano na capital e interior do Estado, com objetivo de verificar irregularidades nas empresas e dos profissionais prestadores de serviços médicos. Foram realizadas fiscalizações fora do cronograma.

4. GOVERNANÇA, GESTÃO DE RISCOS E CONTROLES INTERNOS

4.1. Descrição das estruturas de governança

A estrutura de governança do Conselho Regional de Medicina do Estado do Amapá reflete a sua natureza de colegiado. A Diretoria é composta pelo Presidente, Vice-Presidente, 1º Secretário(a), 2º Secretário(a), 1º Tesoureiro(a), 2º Tesoureiro(a). Ainda compõe a Diretoria as Comissões e Corregedoria, de acordo com as respectivas competências. O Plenário é a instância máxima do CRM AP.

4.2. Informações sobre dirigentes e colegiados

Quadro nº 3

Nome:	Eduardo Monteiro de Jesus	Cargo:	Presidente
CPF:	039.523.552-91	Reg. Profissional	979
Ato Designação	Ata Plenária	Data do Ato	01/10/2018
Início do Mandato	01/10/2018	Final do Mandato	30/09/2023
Nome:	Maracy Laurindo Dantas dos Santos Andrade	Cargo:	1ª Secretária
CPF:	043.979.567-23	Reg. Profissional	854
Ato Designação	Ata Plenária	Data do Ato	01/10/2018
Início do Mandato	01/10/2018	Final do Mandato	30/09/2023
Nome:	Ivna Deise da Silva Amanajás	Cargo:	2ª Secretária
CPF:	824.679.002-15	Reg. Profissional	1294
Ato Designação	Ata Plenária	Data do Ato	01/10/2018
Início do Mandato	01/10/2018	Final do Mandato	30/09/2023
Nome:	Edward Eyi Foster	Cargo:	Corregedora
CPF:	031.091.028-54	Reg. Profissional	341



Ato Designação	Ata Plenária	Data do Ato	01/10/2018
Início do Mandato	01/10/2018	Final do Mandato	30/09/2023
Nome:	Renato Melo Brazão Pinheiro Borges	Cargo:	1º Tesoureiro
CPF:	901.247.402-78	Reg. Profissional	1321
Ato Designação	Ata Plenária	Data do Ato	01/10/2018
Início do Mandato	01/10/2018	Final do Mandato	30/09/2023
Nome:	Marilena do Socorro de Araújo Valle	Cargo:	2º Tesoureiro
CPF:	031.091.028-54	Reg. Profissional	606
Ato Designação	Ata Plenária	Data do Ato	01/10/2013
Início do Mandato	01/10/2013	Final do Mandato	30/09/2018
Nome:	Maria Teresa Renó Gonçalves	Cargo:	Vice-Presidente
CPF:	495.001.126-04	Reg. Profissional	384
Ato Designação	Ata Plenária	Data do Ato	01/10/2018
Início do Mandato	01/10/2018	Final do Mandato	30/09/2023
Nome:	Telma Barros Diniz	Cargo:	Vice-Corregedora
CPF:	112.835.132-34	Reg. Profissional	407
Ato Designação	Ata Plenária	Data do Ato	01/10/2018
Início do Mandato	01/10/2018	Final do Mandato	30/09/2023
Nome:	Aldine Cordeiro Pena	Cargo:	Conselheira
CPF:	573.396.512-68	Reg. Profissional	1330
Ato Designação	Ata Plenária	Data do Ato	01/10/2018
Início do Mandato	01/10/2018	Final do Mandato	30/09/2023
Nome:	Alieksei Clairefont de Andrade Mello	Cargo:	Conselheiro
CPF:	691.365.132-53	Reg. Profissional	833



Ato Designação	Ata Plenária	Data do Ato	01/10/2018
Início do Mandato	01/10/2018	Final do Mandato	30/09/2023
Nome:	Gabriel Clemente de Brito Pereira	Cargo:	Conselheiro
CPF:	061.370.444-40	Reg. Profissional	1518
Ato Designação	Ata Plenária	Data do Ato	01/10/2018
Início do Mandato	01/10/2018	Final do Mandato	30/09/2023
Nome:	Helen Rosane Amoras Barroso	Cargo:	Conselheira
CPF:	518.683.692-34	Reg. Profissional	965
Ato Designação	Ata Plenária	Data do Ato	01/10/2018
Início do Mandato	01/10/2018	Final do Mandato	30/09/2023
Nome:	Isaias Fiúza Cabral	Cargo:	Conselheiro
CPF:	057.646.726-00	Reg. Profissional	1291
Ato Designação	Ata Plenária	Data do Ato	01/10/2018
Início do Mandato	01/10/2018	Final do Mandato	30/09/2023
Nome:	José Maria Costa Rassy Filho	Cargo:	Conselheiro
CPF:	655.404.412-49	Reg. Profissional	1283
Ato Designação	Ata Plenária	Data do Ato	01/10/2018
Início do Mandato	01/10/2018	Final do Mandato	30/09/2023
Nome:	Marco Aurélio da Costa Serruya	Cargo:	Conselheiro
CPF:	610.154.662-49	Reg. Profissional	982
Ato Designação	Ata Plenária	Data do Ato	01/10/2018
Início do Mandato	01/10/2018	Final do Mandato	30/09/2023
Nome:	Max Alcolumbre Pinto	Cargo:	Conselheiro
CPF:	821.611.942-91	Reg. Profissional	1376



Ato Designação	Ata Plenária	Data do Ato	01/10/2018
Início do Mandato	01/10/2018	Final do Mandato	30/09/2023
Nome:	Mônica Regina Carvalho de Macedo	Cargo:	Conselheira
CPF:	411.594.542-72	Reg. Profissional	512
Ato Designação	Ata Plenária	Data do Ato	01/10/2018
Início do Mandato	01/10/2018	Final do Mandato	30/09/2023
Nome:	Paulo Sergio da Costa Serruya	Cargo:	Conselheiro
CPF:	658.960.252-20	Reg. Profissional	991
Ato Designação	Ata Plenária	Data do Ato	01/10/2018
Início do Mandato	01/10/2018	Final do Mandato	30/09/2023
Nome:	Rejane Marques Melo	Cargo:	Conselheira
CPF:	615.654.582-49	Reg. Profissional	895
Ato Designação	Ata Plenária	Data do Ato	01/10/2018
Início do Mandato	01/10/2018	Final do Mandato	30/09/2023
Nome:	Romero Amorim da Silva	Cargo:	Conselheiro
CPF:	516.849.342-44	Reg. Profissional	1223
Ato Designação	Ata Plenária	Data do Ato	01/10/2018
Início do Mandato	01/10/2018	Final do Mandato	30/09/2023

4.3. Atuação da unidade de auditoria interna

O Conselho Regional de Medicina do Estado do Amapá não possui unidade ou seção de auditoria interna da própria entidade. Há uma comissão interna denominada Comissão de Tomada de Contas, composta por três Conselheiros, indicados pela plenária em reunião ordinária, realizada em 01 de outubro de 2018, nomeados pela Portaria nº 090/2018.

Essa Comissão é o órgão de controle interno da entidade, que tem por finalidade zelar pela regularidade da gestão administrativa e financeira do Conselho. Sua função é apreciar as contas da entidade e verificar a forma e o conteúdo dos documentos contábeis e financeiros.

Dentre as suas atribuições, estão a emissão de pareceres sobre a proposta orçamentária, sobre os balancetes mensais, exame de execução orçamentária, balanços patrimoniais, prestação de contas anual, entre outras.

4.4. Atividades de correção e apuração de ilícitos administrativos

Quanto aos procedimentos éticos, o CRM-AP possui o cargo de Corregedor e Vice-Corregedor, que atuam de forma semelhante ao Poder Judiciário, atuando como controladores dos processos a fim de que não haja qualquer desvio ou irregularidade.

No que se refere ao controle dos atos administrativos irregulares cometidos por colaboradores da entidade, as investigações são formalizadas em sindicâncias/processos administrativos funcionais.

4.5. Gestão de riscos e controles internos

O Conselho Regional de Medicina do Estado do Amapá dispõe de Comissão de Controle Interno, Tomadas de Contas, que se reúnem mensalmente para analisar as contas antes das mesmas serem apresentadas ao Plenário do CRM-AP.

4.6. Política de remuneração dos administradores e membros de colegiados

O mandato dos membros do colegiado do Conselho Regional de Medicina do Estado do Amapá é meramente honorífico, não recebem remuneração pelos serviços dedicados exclusivamente à fiscalização e à normatização da medicina no Brasil, conforme definido no art. 6º da Lei nº 3.268/57, assim disposto:

Lei nº 3268/57

...

Art. 13 O mandato dos membros dos Conselhos Regionais será meramente honorífico, e exigida como requisito para eleição a qualidade de brasileiro nato ou naturalizado.

Os conselheiros do CRM-AP, especialmente, quando convocados para participar de reuniões plenárias, diretoria e comissões e eventos diversos, recebem verbas com caráter indenizatórios (Diárias, verbas indenizatórias e auxílios de representação), para custear as despesas com o deslocamento para os diversos eventos, a fim de cumprir a missão institucional, legalmente estabelecido na letra “l” do art. 5º da Lei nº 3.268/1957, incluído pela Lei nº 11.000/2004, de 15 de dezembro de 2004, assim definido:

Lei nº 3268/57

...

Art. 5º São atribuições do Conselho Federal:

...

l) normatizar a concessão de diárias, jetons e auxílio de representação, fixando o valor máximo para todos os Conselhos Regionais. (Incluído pela Lei nº 11.000, de 2004)



De acordo com a legislação pertinente, a matéria foi regulamentada pelo Conselho Federal de Medicina através das Resoluções CFM nº 2.141/2016, de 25/02/2016 e nº 2.146/2016, de 19/05/2016, nas quais foram estabelecidos os valores, critérios e definições vigentes para o exercício de 2018, tudo de acordo com a capacidade financeira e disponibilidade orçamentária e, principalmente, em estrita observância aos critérios de economicidade, razoabilidade e legalidade, conforme pesquisas de mercado dos preços praticados em diversas localidades para os serviços de hotel, restaurantes e transporte local.

Em relação aos valores efetivamente desembolsados para os conselheiros, quando do cumprimento da missão institucional, e aos funcionários da Entidade, quando da prestação de serviços que lhe são afetos, todos são disponibilizados no Portal da Transparência, em obediência à Lei nº 12.527, de 18 de novembro de 2011, regulamentada pelo Decreto nº 7.724, de 16 de maio de 2012, e determinação do Tribunal de Contas da União.

Os valores recebidos pelos Conselheiros Regionais, efetivos e suplentes, a título de auxílio de representação, diárias e verbas indenizatórias, além de eventual reembolso de combustível, referente aos exercício de 2019, foram os seguintes:

1. Diárias: R\$ 71.825,00
2. Verbas Indenizatórias: R\$ 43.200,00
3. Auxílio representação: R\$ 22.800,00

4.7. Informações sobre a empresa de auditoria independente contratada

O Conselho Regional de Medicina não tem auditoria independente. A Auditoria é realizada anualmente pelo órgão superior, Conselho Federal de medicina.

5. ÁREAS ESPECIAIS DA GESTÃO

A força de trabalho do Conselho Regional de Medicina do Amapá é composta por 10(dez) servidores lotados na sede do órgão, sendo 6(seis) funcionários efetivos e 4(quatro) funcionários com cargo em comissão.

5.1. Gestão de Pessoas

Força de Trabalho do CRM-AP: Quadro nº 4

Tipologias dos Cargos	Lotação		Ingressos no Exercício	Egressos no Exercício
	Autorizada	Efetiva		
1. Servidores em Cargos Efetivos	8	6	0	0
1.2. Servidores de Carreira	8	6	0	0
1.2.1. Servidores de carreira vinculada ao órgão	8	6	0	0
2. Servidores sem Vínculo com a Administração Pública	5	4	0	0
3. Total de Servidores (1+2)	13	10	0	0



5.1.1. Estrutura de Pessoal da Unidade

Distribuição da Lotação Efetiva: Quadro nº 5

Tipologias dos Cargos	Lotação Efetiva	
	Área Meio	Área Fim
1. Servidores de Carreira	6	6
1.1. Servidores de Carreira	6	0
1.1.2. Servidores de carreira vinculada ao órgão	0	0
2. Total de Servidores	6	0

Detalhamento da Estrutura de Cargos em Comissão e Funções Gratificadas do Conselho Quando nº 6

Tipologias dos Cargos em Comissão e das Funções Gratificadas	Lotação		Ingressos no Exercício	Egressos no Exercício
	Autorizada	Efetiva		
1. Cargos em Comissão	5	4	0	0
1.1. Grupo Direção e Assessoramento Superior	5	4	0	0
1.1.1. Sem Vínculo	5	4	0	0
2. Funções Gratificadas	9	4	0	0
2.1. Servidores de Carreira Vinculada ao Órgão	9	4	0	0
3. Total de Servidores em Cargo e em Função (1+2)	14	8	0	0

5.1.2. Demonstrativo das despesas com pessoa

QUADRO Nº 7 – DESPESAS DE PESSOAL

Tipologias/ Exercícios	Vencimentos e Vantagens Fixas	Despesas Variáveis					Total	
		Retribuições	Gratificações	Adicionais	Indenizações	Demais Despesas Variáveis		
Funcionários de carreira vinculados ao órgão da unidade								
Exercícios	2018	178.155,01	0,00	26.060,04	0,00	0,00	0,00	204.215,05
	2019	238.408,90	0,00	26.841,84	0,00	0,00	0,00	265.250,74
Funcionários de carreira SEM VÍNCULO com o órgão da unidade								
Exercícios	2018	0,00	0,00	313.354,97	0,00	0,00	0,00	313.354,97
	2019	0,00	0,00	321.153,68	0,00	0,00	0,00	321.153,68

5.1.3. Gestão de riscos relacionados ao pessoal

O CRM-AP conta com o setor Administrativo para acompanhar todos os assuntos inerentes os servidores da instituição e eventualmente empresa para elaboração anual do PPRA e PCMSO com indicativo de risco de cada uma das atividades desenvolvidas pelos servidores.

5.1.4. Contratação de mão de obra temporária

No ano de 2019 o CRM-AP possui uma empresa contratada para limpeza e conservação, com dois empregados.

5.2. Gestão da Tecnologia da Informação

O Conselho Regional de Medicina do Amapá, possui um Setor de Informática, que atualmente está sem servidor, pelo fato de não ter concurso público com validade, porém há um servidor efetivo exercendo uma função gratificada, que responde pelo setor.

5.2.1. Principais sistemas de informações

O Conselho Regional de Medicina do Amapá, ainda não possui um Plano Estratégico de TI.

6. RELACIONAMENTO COM A SOCIEDADE

6.1. Canais de acesso do cidadão

Buscando atender aos anseios da sociedade, bem como a Lei do acesso as informações, o CRM-AP disponibiliza alguns canais de acesso para relacionamentos com a comunidade médica, prestadores e sociedade. Atualmente conta com atendimento presencial e por telefone, de segunda a sexta feira, no horário de 13:00h às 19:00h, disponibiliza também uma página web: www.crm.ap.org.br e email: crmap@portalmedico.org.br.

6.2. Aferição do grau de satisfação dos cidadãos-usuários

O Conselho Regional de Medicina do Amapá, não dispõe de instrumento de pesquisa de satisfação.

6.3. Mecanismos de transparência das informações relevantes sobre a atuação da unidade

Buscando atender a Lei de Acesso a Informação, o Conselho Regional de Medicina do Amapá, tem em seu portal, área específica da transparência.

6.4. Medidas para garantir a acessibilidade aos produtos, serviços e instalações.

A sede do Conselho Regional de Medicina já possui acesso para pessoas com dificuldades de locomoção.



7. DESEMPENHO FINANCEIRO E INFORMAÇÕES CONTÁBEIS

7.1. Desempenho financeiro no exercício

O fluxo financeiro do CRM-AP no ano de 2019 resultou em disponibilidade líquida, em 31/12/2019 de R\$ 615.194,01. Disponibilidade esta resultante da soma de esforços da Diretoria juntamente com os funcionários, que conseguiram aperfeiçoar o controle e gestão dos dados.

7.2. Tratamento contábil da depreciação, da amortização e da exaustão de itens do patrimônio e avaliação e mensuração de ativos e passivos.

Foram implantados procedimentos para controle, reavaliação, depreciação, amortização e inventário dos Bens Patrimoniais.

7.3. Sistemática de apuração de custos no âmbito da unidade

O Conselho Regional de Medicina do Amapá, não adota apuração por Centro de Custo.

7.4. Demonstrações contábeis exigidas pela Lei nº 4.320/64 e notas explicativas

EM ANEXO

8. CONFORMIDADE DA GESTÃO E DEMANDAS DE ÓRGÃOS DE CONTROLE

8.1. Tratamento de determinações e recomendações do TCU

O Conselho regional de Medicina do Amapá segue as determinações do Tribunal de Contas da União.

8.2. Tratamento de recomendações do Órgão de Controle Interno

Inadimplência: O CRM-AP busca mensalmente através de envio de cobrança aos inadimplentes, baixar esse índice.

Controle das Receitas: Estamos buscando verificar as diferenças que existem no sistema SIEM para o SICONT.

Dívida Ativa: Estamos aguardando a implantação do novo sistema de cobrança de Dívida Ativa, para melhorarmos os registros dessa modalidade.

Controle de Bens Patrimoniais e Controle de Bens de Consumo: O CRM-AP está adotando mais rigor no controle dos Bens Patrimoniais e de Consumo, visando está de acordo com a Lei nº 4320/64 e Resolução CFM 2.124/2015.

Lei de Acesso à informação: O CRM-AP, implementou em 2019, todas as informações possíveis, para atendimento a Lei de Acesso à Informação.

8.3. Medidas administrativas para apuração de responsabilidade por dano ao Erário

No ano de 2019 não houve necessidade de abertura de qualquer procedimento para apuração de danos ao erário por parte deste Regional.



9. OUTRAS INFORMAÇÕES RELEVANTES

Como restou devidamente demonstrado no decorrer deste Relatório, o CRM-AP pautou sua conduta de forma íntegra, visando sempre os princípios legais que regem a Administração Pública. Ademais, é dever nosso prestar todas as informações necessárias, sejam elas orçamentárias e/ou administrativas, o que acreditamos ter sido cumprido.

10. ANEXOS E APÊNDICES

- Anexo I – Organograma
- Anexo II – Realização da Receita
- Anexo III – Realização da Despesa
- Anexo IV – Balanço Financeiro
- Anexo V – Balanço Orçamentário
- Anexo VI – Balanço Patrimonial
- Anexo VII – Demonstrativo das Variações Patrimoniais
- Anexo VIII – Parecer da Comissão de Tomadas de Contas

ORGANOGRAMA DO CONSELHO REGIONAL DE MEDICINA DO ESTADO DOAMAPÁ

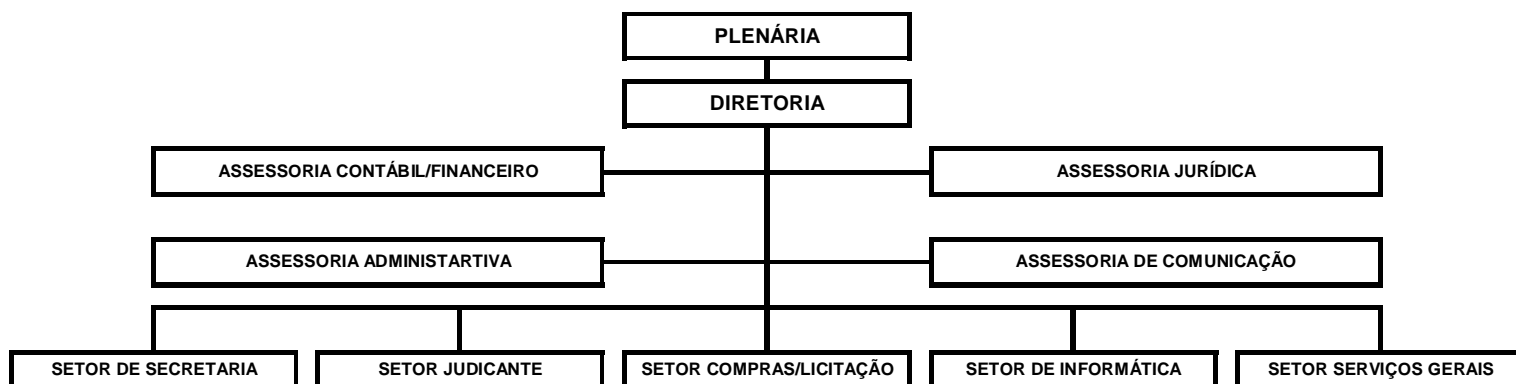

Arrecadação Trimestral por Conta - Exercício 2019

Conta	1º Trimestre	2º Trimestre	3º Trimestre	4º Trimestre	Total
6.2.1.2.1.12.40.01.001 - ANUIDADES DO EXERCÍCIO - P.F.	246.223,07	132.055,14	80.466,58	31.310,28	490.055,07
6.2.1.2.1.12.40.01.002 - ANUIDADES DE EXERCÍCIOS ANTERIORES - P.F.	26.172,83	15.554,22	10.723,21	7.026,27	59.476,53
6.2.1.2.1.12.40.02.001 - ANUIDADES DO EXERCÍCIO - P.J.	64.362,50	21.325,00	20.375,00	6.073,62	112.136,12
6.2.1.2.1.12.40.02.002 - ANUIDADES DE EXERCÍCIOS ANTERIORES - P.J.	3.955,58	6.263,96	3.717,72	5.425,48	19.362,74
6.2.1.2.1.13.20.99 - OUTRAS RECEITAS DE VALORES MOBILIÁRIOS	2.640,35	2.311,86	1.153,98	2.982,59	9.088,78
6.2.1.2.1.16.13.01 - TAXA DE INSCRIÇÃO - PESSOAS FÍSICAS	424,00	106,00	636,00	4.982,00	6.148,00
6.2.1.2.1.16.13.02 - EXPEDIÇÃO DE CARTEIRA	636,00	212,00	742,00	8.480,00	10.070,00
6.2.1.2.1.16.13.03 - EXPEDIÇÃO DE CÉDULA DE IDENTIDADE	954,00	530,00	848,00	2.438,00	4.770,00
6.2.1.2.1.16.13.04 - ANÁLISE DE REQUERIMENTO E CERTIFICADO DE INSCRIÇÃO NO QUADRO DE ESPECIALISTA	2.332,00	1.272,00	636,00	742,00	4.982,00
6.2.1.2.1.16.13.05 - TAXA DE INSCRIÇÃO - PESSOAS JURÍDICAS	10.703,00	4.865,00	4.865,00	4.865,00	25.298,00
6.2.1.2.1.16.13.07 - ALTERAÇÃO CONTRATUAL - PESSOAS JURÍDICAS	0,00	135,00	0,00	0,00	270,00
6.2.1.2.1.16.13.08 - TAXA DE CANCELAMENTO - PESSOAS JURÍDICAS	0,00	0,00	135,00	0,00	135,00
6.2.1.2.1.16.13.10 - CERTIDÃO E RENOVAÇÃO DE CERTIDÃO - PESSOAS JURÍDICAS	5.670,00	2.565,00	945,00	675,00	9.855,00
6.2.1.2.1.17.10.01.001 - TRANSFERÊNCIAS SOBRE COTAS DOS CRMS (8,33%) - EXERCÍCIO CORRENTE	0,00	0,00	0,00	29.563,30	29.563,30
6.2.1.2.1.17.10.01.003 - DOAÇÃO PARA EDUCAÇÃO MÉDICA CONTINUADA - EXERCÍCIO CORRENTE	0,00	0,00	0,00	75.000,00	75.000,00
6.2.1.2.1.17.10.01.005 - DOAÇÃO PARA ATIVIDADE DE FISCALIZAÇÃO - EXERCÍCIO CORRENTE	0,00	0,00	0,00	35.242,06	35.242,06
6.2.1.2.1.17.10.01.099 - OUTRAS DOAÇÕES DO CFM PARA DESPESAS CORRENTES	0,00	0,00	183.750,00	551.250,00	735.000,00
6.2.1.2.1.19.10.02.001 - MULTAS SOBRE ANUIDADES DE PESSOAS FÍSICAS	553,32	2.248,14	1.779,66	605,42	5.186,54
6.2.1.2.1.19.10.02.002 - JUROS SOBRE ANUIDADES DE PESSOAS FÍSICAS	5.517,17	6.613,39	6.815,99	4.140,03	23.086,58
6.2.1.2.1.19.10.02.003 - MULTAS SOBRE ANUIDADES DE PESSOAS JURÍDICAS	556,72	510,40	330,50	238,46	1.636,08
6.2.1.2.1.19.10.02.004 - JUROS SOBRE ANUIDADES DE PESSOAS JURÍDICAS	2.020,50	3.473,49	2.199,03	2.950,49	10.643,51
6.2.1.2.1.19.10.09.098 - MULTAS DE ELEIÇÕES	127,66	184,51	63,83	0,00	376,00
Total	372.848,70	200.225,11	470.182,50	648.958,72	1.692.215,03

Gasto total projetado de todas as contas - fase Liquidação

Conta	Realizado	Part. %	Média	Gasto total	Orçado	Dif. %
CONTROLES DA EXECUÇÃO DO PLANEJAMENTO E ORÇAMENTO	1.602.629,14	0,00	133.552,41	1.602.629,14	2.032.553,75	-21,15
EXECUÇÃO DO ORÇAMENTO	1.602.629,14	0,00	133.552,41	1.602.629,14	2.032.553,75	-21,15
EXECUÇÃO DA DESPESA	1.602.629,14	0,00	133.552,41	1.602.629,14	2.032.553,75	-21,15
CRÉDITO DISPONÍVEL	1.602.629,14	0,00	133.552,41	1.602.629,14	2.032.553,75	-21,15
CRÉDITO DISPONÍVEL - DESPESAS CORRENTES	1.592.578,14	0,00	132.714,83	1.592.578,14	1.984.553,75	-19,75
PESSOAL E ENCARGOS SOCIAIS	724.047,84	0,00	60.337,32	724.047,84	749.706,81	-3,42
PESSOAL E ENCARGOS SOCIAIS - APLICAÇÕES DIRETAS	724.047,84	0,00	60.337,32	724.047,84	749.706,81	-3,42
VENCIMENTOS E VANTAGENS FIXAS - PESSOAL CIVIL	559.562,58	0,00	46.630,21	559.562,58	575.506,81	-2,77
VENCIMENTOS E SALÁRIOS	141.513,79	0,00	11.792,82	141.513,79	141.513,79	0,00
GRATIFICAÇÃO POR EXERCÍCIO DE CARGO OU FUNÇÃO	321.153,68	0,00	26.762,81	321.153,68	321.153,68	0,00
FÉRIAS VENCIDAS E PROPORCIONAIS	27.641,81	0,00	2.303,48	27.641,81	39.600,00	-30,20
13º SALÁRIO	41.611,49	0,00	3.467,62	41.611,49	41.611,49	0,00
ABONO DE FÉRIAS (1/3) - CF/88	9.213,96	0,00	767,83	9.213,96	13.200,00	-30,20
ABONO PECUNIÁRIO DE FÉRIAS	18.427,85	0,00	1.535,65	18.427,85	18.427,85	0,00
OBRIGAÇÕES PATRONAIS	164.485,26	0,00	13.707,11	164.485,26	174.200,00	-5,58
FGTS	43.862,72	0,00	3.655,23	43.862,72	50.000,00	-12,27
INSS - CONTRIBUIÇÕES PREVIDENCIÁRIAS	115.139,73	0,00	9.594,98	115.139,73	118.200,00	-2,59
PIS/PASEP - CONTRIBUIÇÃO S/ FOLHA DE PAGTO.	5.482,81	0,00	456,90	5.482,81	6.000,00	-8,62
OUTRAS DESPESAS CORRENTES	868.530,30	0,00	72.377,51	868.530,30	1.234.846,94	-29,66
TRANSFERÊNCIAS DA INTRAGOVERNAMENTAIS	246.023,19	0,00	20.501,93	246.023,19	263.955,00	-6,79
CONTRIBUIÇÕES	246.023,19	0,00	20.501,93	246.023,19	263.955,00	-6,79
TRANSFERÊNCIA PARA O CFM - COTA-PARTE (1/3)	246.023,19	0,00	20.501,93	246.023,19	263.955,00	-6,79
OUTRAS DESPESAS CORRENTES - APLICAÇÕES DIRETAS	622.507,11	0,00	51.875,58	622.507,11	970.891,94	-35,88
DIÁRIAS - PESSOAL CIVIL	64.350,00	0,00	5.362,50	64.350,00	91.000,00	-29,29
DIÁRIAS NO PAÍS - SERVIDORES	64.350,00	0,00	5.362,50	64.350,00	91.000,00	-29,29
MATERIAL DE CONSUMO	24.042,95	0,00	2.003,57	24.042,95	32.521,86	-26,07
GÁS, COMBUSTÍVEIS E LUBRIFICANTES AUTOMOTIVOS	12.330,11	0,00	1.027,51	12.330,11	13.228,67	-6,79
MATERIAL DE LIMPEZA E PRODUTOS DE HIGIENIZAÇÃO	0,00	0,00	0,00	0,00	1.079,94	-100,00
MATERIAL PARA MANUTENÇÃO DE BENS IMÓVEIS/INSTALAÇÕES	3.616,25	0,00	301,35	3.616,25	3.616,25	0,00
MATERIAL PARA ÁUDIO, VÍDEO E FOTO	2.097,00	0,00	174,75	2.097,00	2.097,00	0,00
MATERIAL PARA MANUTENÇÃO DE VEÍCULOS	2.212,82	0,00	184,40	2.212,82	8.000,00	-72,34
MATERIAL DE CONSUMO - SUPRIMENTO DE FUNDOS	3.786,77	0,00	315,56	3.786,77	4.500,00	-15,85
PASSAGENS E DESPESAS COM LOCOMOÇÃO	125.189,03	0,00	10.432,42	125.189,03	150.000,00	-16,54
PASSAGENS PARA O PAÍS	125.189,03	0,00	10.432,42	125.189,03	150.000,00	-16,54
OUTROS SERVIÇOS DE TERCEIROS - PESSOA FÍSICA	84.070,00	0,00	7.005,83	84.070,00	146.800,00	-42,73
SERVIÇOS TÉCNICOS PROFISSIONAIS	0,00	0,00	0,00	0,00	2.800,00	-100,00
ESTAGIÁRIOS E MENORES APRENDIZES	4.270,00	0,00	355,83	4.270,00	5.000,00	-14,60
DIÁRIAS A CONSELHEIROS/ DELEGADOS - NO PAÍS	71.825,00	0,00	5.985,42	71.825,00	94.000,00	-23,59
DIÁRIAS A COLABORADORES EVENTUAIS - NO PAÍS	7.975,00	0,00	664,58	7.975,00	45.000,00	-82,28
LOCAÇÃO DE MÃO-DE-OBRA	40.897,73	0,00	3.408,14	40.897,73	66.000,00	-38,03
LIMPEZA E CONSERVAÇÃO	20.135,33	0,00	1.677,94	20.135,33	33.000,00	-38,98
OUTRAS LOCAÇÕES DE MÃO-DE-OBRA	20.762,40	0,00	1.730,20	20.762,40	33.000,00	-37,08

CRM/AP

Conta	Realizado	Part. %	Média	Gasto total	Orçado	Dif. %
OUTROS SERVIÇOS DE TERCEIROS - PESSOA JURÍDICA	142.150,26	0,00	11.845,85	142.150,26	319.672,08	-55,53
COMISSÕES E CDRRETAGENS	519,37	0,00	43,28	519,37	2.000,00	-74,03
SERVIÇOS TÉCNICOS PROFISSIONAIS - P.J.	0,00	0,00	0,00	0,00	30.000,00	-100,00
SOFTWARE						
MANUTENÇÃO DE SISTEMAS DE INFDRMÁTICA -	7.388,21	0,00	615,68	7.388,21	33.000,00	-77,61
EQUIPAMENTOS						
MANUTENÇÃO E CDNSERVAÇÃO DE MAQUINAS E	0,00	0,00	0,00	0,00	3.000,00	-100,00
INFORMÁTICA						
MANUTENÇÃO E CDNSERVAÇÃO DE EQUIP. DE	0,00	0,00	0,00	0,00	2.000,00	-100,00
MANUTENÇÃO E CDNSERVAÇÃO DE VEÍCULOS	564,89	0,00	47,07	564,89	3.000,00	-81,17
SEMINÁRIOS E CURSOS						
EXPDSIÇÕES, CDNGRESSDS, CDNFRÊNCIAS,	0,00	0,00	0,00	0,00	6.000,00	-100,00
SERVIÇO DE ENERGIA ELÉTRICA	24.485,73	0,00	2.040,48	24.485,73	25.359,55	-3,45
SERVIÇO DE ÁGUA E ESGOTO	1.228,43	0,00	102,37	1.228,43	1.283,33	-4,28
SERVIÇOS DE CORREIOS E TELÉGRAFOS	9.210,34	0,00	767,53	9.210,34	15.000,00	-38,60
TELEJORNALISMO						
SERVIÇOS DE PRODUÇÕES JORNALÍSTICAS E DE	0,00	0,00	0,00	0,00	5.000,00	-100,00
SERVIÇOS MÉDICOS	0,00	0,00	0,00	0,00	72.000,00	-100,00
INTERNET						
SERVIÇOS DE TELECOMUNICAÇÕES - TELEFDNIA E	12.371,67	0,00	1.030,97	12.371,67	16.640,45	-25,65
SEGURO EM GERAL	49,01	0,00	4,08	49,01	3.000,00	-98,37
SERVIÇOS BANCÁRIDS	59.729,00	0,00	4.977,42	59.729,00	70.000,00	-14,67
APRENDIZ						
SERV. DE INTERMEDIÇÃO DE ESTAGIÁRIO E MENOR	595,00	0,00	49,58	595,00	600,00	-0,83
VALE-TRANSPORTE	1.476,19	0,00	123,02	1.476,19	1.600,00	-7,74
SERVIÇOS GRÁFICOS	4.000,00	0,00	333,33	4.000,00	7.200,00	-44,44
DE FUNDOS						
OUTROS SERVIÇOS DE TERCEIROS - P.J. - SUPRIMENTO	4.200,00	0,00	350,00	4.200,00	5.000,00	-16,00
ESPECIFICADOS						
OUTROS SERVIÇOS DE TERCEIROS - P.J. - NÃO	16.332,42	0,00	1.361,04	16.332,42	17.988,75	-9,21
AUXÍLIO ALIMENTAÇÃO	72.000,00	0,00	6.000,00	72.000,00	72.000,00	0,00
AUXÍLIO-ALIMENTAÇÃO - LEI 8460/1992	72.000,00	0,00	6.000,00	72.000,00	72.000,00	0,00
OBRIGAÇÕES TRIBUTÁRIAS E CONTRIBUTIVAS	3.807,14	0,00	317,27	3.807,14	5.098,00	-25,32
TAXA DE LICENCIAMENTO DE VEÍCULO	232,14	0,00	19,35	232,14	400,00	-41,96
ESPECIFICADAS						
OUTRAS DBRIGAÇÕES TRIBUT. E CONTRIBUIÇÕES NÃO	3.575,00	0,00	297,92	3.575,00	4.698,00	-23,90
INDENIZAÇÕES E RESTITUIÇÕES	66.000,00	0,00	5.500,00	66.000,00	87.800,00	-24,83
VERBA INDENIZATÓRIA DE CONSELHEIROS	43.200,00	0,00	3.600,00	43.200,00	65.000,00	-33,54
AUXÍLIO REPRESENTAÇÃO	22.800,00	0,00	1.900,00	22.800,00	22.800,00	0,00
CRÉDITO DISPONÍVEL - DESPESAS DE CAPITAL	10.051,00	0,00	837,58	10.051,00	48.000,00	-79,06
INVESTIMENTOS	10.051,00	0,00	837,58	10.051,00	48.000,00	-79,06
INVESTIMENTOS - APLICAÇÕES DIRETAS	10.051,00	0,00	837,58	10.051,00	48.000,00	-79,06
EQUIPAMENTOS E MATERIAL PERMANENTE	10.051,00	0,00	837,58	10.051,00	48.000,00	-79,06
MOBILIÁRIDS EM GERAL	0,00	0,00	0,00	0,00	11.000,00	-100,00
MÁQUINAS E EQUIPAMENTOS	7.794,00	0,00	649,50	7.794,00	7.794,00	0,00
EQUIPAMENTOS DE INFORMÁTICA	2.257,00	0,00	188,08	2.257,00	27.206,00	-91,70
EQUIPAMENTOS PARA ÁUDID, VÍDEO E FOTO	0,00	0,00	0,00	0,00	2.000,00	-100,00
Total	1.602.629,14	0,00	133.552,41	1.602.629,14	2.032.553,75	-21,15

Claudio de Almeida Dias
Assessor Contábil/Financeiro
Portaria 057/2020-CRM-AP

Dr. Manoel José de Jesus
Presidente do CRM-AP
CRM-AP nº 979

CRM/AP

Conselho Regional de Medicina do Estado do Amapá

CNPJ: 04.199.826/0001-82

Período: 01/12/2019 a 31/12/2019

Balanco Financeiro

ESPECIFICAÇÃO	INGRESSOS			DISPÊNDIOS		
	Exercício Atual	Exercício Anterior	ESPECIFICAÇÃO	Exercício Atual	Exercício Anterior	
Receita Orçamentária	4.716,96	71.008,31	Despesa Orçamentária	368.041,18	350.253,55	
RECEITA REALIZADA	4.716,96	71.008,31	CREDITO EMPENHADO A LIQUIDAR	141.883,92	199.371,84	
RECEITA CORRENTE	4.716,96	71.008,31	CREDITO EMPENHADO LIQUIDADO	70,00	0,10	
RECEITAS DE CONTRIBUIÇÕES	11.911,24	15.392,74	CRÉDITO EMPENHADO LIQUIDADO - PAGO	226.087,26	150.881,61	
CONTRIBUIÇÃO DAS CATEGORIAS PROFISSIONAIS E ECONÔMICAS	11.911,24	15.392,74	CRÉDITO EMPENHADO LIQUIDADO - PAGO - DESPESAS CORRENTES	223.830,26	150.881,61	
ANUIDADES - PESSOAS FÍSICAS	11.241,50	11.413,14	PESSOAL E ENCARGOS SOCIAIS	114.923,41	99.396,83	
ANUIDADES - PESSOAS JURÍDICAS	669,74	3.979,60	PESSOAL E ENCARGOS SOCIAIS - APLICAÇÕES DIRETAS	114.923,41	99.396,83	
RECEITAS PATRIMONIAIS	922,44	930,10	VENCIMENTOS E VANTAGENS FIXAS - PESSOAL CIVIL	90.954,50	77.377,22	
RECEITAS DE VALORES MOBILIÁRIOS	922,44	930,10	OBRIGAÇÕES PATRONAIS	23.968,91	22.019,61	
RECEITAS DE SERVIÇOS	5.088,00	1.158,00	OUTRAS DESPESAS CORRENTES	108.906,85	51.484,78	
SERVIÇOS ADMINISTRATIVOS	5.088,00	1.158,00	TRANSFERÊNCIAS DA INTRAGOVERNAMENTAIS	6.482,77	9.625,72	
TRANSFERÊNCIAS CORRENTES	-14.924,22	50.837,82	CONTRIBUIÇÕES	6.482,77	9.625,72	
TRANSFERÊNCIAS INTRAGOVERNAMENTAIS	-14.924,22	50.837,82	OUTRAS DESPESAS CORRENTES - APLICAÇÕES DIRETAS	102.424,08	41.859,06	
TRANSFERÊNCIAS DO CONSELHO FEDERAL DE MEDICINA - CFM	-14.924,22	50.837,82	DIÁRIAS - PESSOAL CIVIL	9.625,00		
OUTRAS RECEITAS CORRENTES	1.719,50	2.689,65	MATERIAL DE CONSUMO	3.510,40	2.350,00	
MULTAS E JUROS DE MORA	1.719,50	2.689,65	PASSAGENS E DESPESAS COM LOCOMOÇÃO	26.534,33	7.302,83	
MULTAS E JUROS DE MORA DAS CONTRIBUIÇÕES	1.719,50	2.565,48	OUTROS SERVIÇOS DE TERCEIROS - PESSOA FÍSICA	15.425,00	1.625,00	

Evite imprimir. Colabore com o meio ambiente.



Anderson Trindade Dias
Assessor Contábil-Financeiro
CPF nº 979

Página: 1/2

INGRESSOS		DISPÊNDIOS			
ESPECIFICAÇÃO	Exercício Atual	Exercício Anterior	ESPECIFICAÇÃO	Exercício Atual	Exercício Anterior
MULTAS DE OUTRAS ORIGENS		124,17	LOCAÇÃO DE MÃO-DE-OBRA	11.413,32	
			OUTROS SERVIÇOS DE TERCEIROS - PESSOA JURÍDICA	8.196,03	20.981,23
			AUXÍLIO ALIMENTAÇÃO	6.000,00	6.000,00
			INDENIZAÇÕES E RESTITUIÇÕES	21.720,00	3.600,00
			CRÉDITO EMPENHADO LIQUIDADO - PAGO - DESPESAS DE CAPITAL	2.257,00	
			INVESTIMENTOS	2.257,00	
			INVESTIMENTOS - APLICAÇÕES DIRETAS	2.257,00	
			EQUIPAMENTOS E MATERIAL PERMANENTE	2.257,00	
Transferências Financeiras Recebidas			Transferências Financeiras Concedidas		
Recebimentos Extraorçamentários	286.421,33	203.834,88	Pagamentos Extraorçamentários	247.938,59	245.834,95
Inscrição de Restos a Pagar Não Processados			Pagamentos de Restos a Pagar Não Processados		
Inscrição de Restos a Pagar Processados			Pagamentos de Restos a Pagar Processados		
Depósitos Restituíveis e Valores Vinculados			Depósitos Restituíveis e Valores Vinculados		
Outros Recebimentos Extraorçamentários	286.421,33	203.834,88	Outros Pagamentos Extraorçamentários	247.938,59	245.834,95
Saldo em espécie do Exercício Anterior	796.581,57	585.915,82	Saldo em espécie para o Exercício Seguinte	615.194,01	465.242,45
Caixa e Equivalente de Caixa	796.581,57	585.915,82	Caixa e Equivalente de Caixa	615.194,01	465.242,45
Depósitos, Rest. Vrs Vinculados			Depósitos, Rest. Vrs Vinculados		
Total:	1.087.719,86	860.759,01		1.231.173,78	1.061.330,95

 Cláudio Pinheiro Dias
 Assessor / Contábil/Financeiro
 Portaria 057/2008-CRM-AP

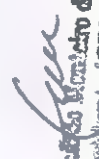
 Dr. Roberto Marcelo de Jesus
 Presidente/CRM-AP
 CRM/AP nº 979

CRM/AP

Conselho Regional de Medicina do Estado do Amapá

CNPJ: 04.199.826/0001-82

Período: 01/12/2019 a 31/12/2019

Balanco Orçamentário

RECEITAS ORÇAMENTÁRIAS	PREVISÃO INICIAL	PREVISÃO ATUALIZADA	RECEITAS REALIZADAS	SALDO
RECEITA CORRENTE	1.982.553,75	1.982.553,75	4.716,96	-1.977.836,79
RECEITAS DE CONTRIBUIÇÕES	731.865,00	727.297,00	11.911,24	-715.385,76
CONTRIBUIÇÃO DAS CATEGORIAS PROFISSIONAIS E ECONÔMICAS	731.865,00	727.297,00	11.911,24	-715.385,76
ANUIDADES - PESSOAS FÍSICAS	629.865,00	585.160,88	11.241,50	-573.919,38
ANUIDADES - PESSOAS JURÍDICAS	102.000,00	142.136,12	669,74	-141.466,38
RECEITAS PATRIMONIAIS	15.000,00	15.000,00	922,44	-14.077,56
RECEITAS DE VALORES MOBILIÁRIOS	15.000,00	15.000,00	922,44	-14.077,56
RECEITAS DE SERVIÇOS	40.200,00	64.768,00	5.088,00	-59.680,00
SERVIÇOS ADMINISTRATIVOS	40.200,00	64.768,00	5.088,00	-59.680,00
TRANSFERÊNCIAS CORRENTES	1.100.988,75	1.100.988,75	-14.924,22	-1.115.912,97
TRANSFERÊNCIAS INTRAGOVERNAMENTAIS	1.100.988,75	1.100.988,75	-14.924,22	-1.115.912,97
TRANSFERÊNCIAS DO CONSELHO FEDERAL DE MEDICINA - CFM	1.100.988,75	1.100.988,75	-14.924,22	-1.115.912,97
OUTRAS RECEITAS CORRENTES	94.500,00	74.500,00	1.719,50	-72.780,50
MULTAS E JUROS DE MORA	43.500,00	43.500,00	1.719,50	-41.780,50
MULTAS E JUROS DE MORA DAS CONTRIBUIÇÕES	31.500,00	40.552,71	1.719,50	-38.833,21
MULTAS DE OUTRAS ORIGENS	12.000,00	2.947,29	0,00	-2.947,29
RECEITA DA DÍVIDA ATIVA	42.000,00	22.000,00	0,00	-22.000,00
RECEITA DA DÍVIDA ATIVA DE OUTRAS CONTRIBUIÇÕES	42.000,00	22.000,00	0,00	-22.000,00
RECEITAS DIVERSAS	9.000,00	9.000,00	0,00	-9.000,00
RECEITA DE CAPITAL	50.000,00	50.000,00	0,00	-50.000,00

Evite imprimir. Colabore com o meio ambiente.

Cláudio Pinheiro
Assessor Administrativo
Rua 08/10003-CRM/AP

Carla
Assessor Administrativo
Rua 08/10003-CRM/AP

RECEITAS ORÇAMENTÁRIAS	PREVISÃO INICIAL	PREVISÃO ATUALIZADA	RECEITAS REALIZADAS	SALDO		
OUTRAS RECEITAS DE CAPITAL	50.000,00	50.000,00	0,00	-50.000,00		
OUTRAS RECEITAS	50.000,00	50.000,00	0,00	-50.000,00		
RECURSOS ARRECADADOS EM EXERCÍCIOS ANTERIORES	0,00	0,00	0,00	0,00		
SUB-TOTAL DAS RECEITAS	2.032.553,75	2.032.553,75	4.716,96	-2.027.836,79		
DÉFICIT	0,00	0,00	27.758,96	27.758,96		
TOTAL	2.032.553,75	2.032.553,75	32.475,92	-2.000.077,83		
DESPESAS ORÇAMENTÁRIAS	DOTAÇÃO INICIAL	DOTAÇÃO ATUALIZADA	DESPESAS EMPENHADAS	DESPESAS LIQUIDADAS	DESPESAS PAGAS	SALDO DOTAÇÃO
CRÉDITO DISPONÍVEL	2.032.553,75	2.032.553,75	32.475,92	226.087,26	226.087,26	2.000.077,83
CRÉDITO DISPONÍVEL - DESPESAS CORRENTES	1.984.553,75	1.984.553,75	30.218,92	223.830,26	223.830,26	1.954.334,83
PESSOAL E ENCARGOS SOCIAIS	828.000,00	749.706,81	0,00	114.923,41	114.923,41	749.706,81
PESSOAL E ENCARGOS SOCIAIS - APLICAÇÕES DIRETAS	828.000,00	749.706,81	0,00	114.923,41	114.923,41	749.706,81
VENCIMENTOS E VANTAGENS FIXAS - PESSOAL CIVIL	523.800,00	575.506,81	0,00	90.954,50	90.954,50	575.506,81
OBRIGAÇÕES PATRONAIS	174.200,00	174.200,00	0,00	23.968,91	23.968,91	174.200,00
INDENIZAÇÕES E RESTITUIÇÕES TRABALHISTAS	130.000,00	0,00	0,00	0,00	0,00	0,00
OUTRAS DESPESAS CORRENTES	1.156.553,75	1.234.846,94	30.218,92	108.906,85	108.906,85	1.204.628,02
TRANSFERÊNCIAS DA INTRAGOVERNAMENTAIS	263.955,00	263.955,00	0,00	6.482,77	6.482,77	263.955,00
CONTRIBUIÇÕES	263.955,00	263.955,00	0,00	6.482,77	6.482,77	263.955,00
OUTRAS DESPESAS CORRENTES - APLICAÇÕES DIRETAS	892.598,75	970.891,94	30.218,92	102.424,08	102.424,08	940.673,02
DIÁRIAS - PESSOAL CIVIL	80.000,00	91.000,00	1.375,00	9.625,00	9.625,00	89.625,00
MATERIAL DE CONSUMO	65.228,67	32.521,86	-500,00	3.510,40	3.510,40	33.021,86
PASSAGENS E DESPESAS COM LOCOMOÇÃO	105.000,00	150.000,00	20.760,46	26.534,33	26.534,33	129.239,54
OUTROS SERVIÇOS DE TERCEIROS - PESSOA FÍSICA	154.000,00	146.800,00	0,00	15.425,00	15.425,00	146.800,00
LOCAÇÃO DE MAO-DE-OBRA	0,00	66.000,00	4.897,73	11.413,32	11.413,32	61.102,27
OUTROS SERVIÇOS DE TERCEIROS - PESSOA JURÍDICA	324.272,08	319.672,08	2.485,73	8.196,03	8.196,03	317.186,35
AUXÍLIO ALIMENTAÇÃO	72.000,00	72.000,00	0,00	6.000,00	6.000,00	72.000,00

DESPESAS ORÇAMENTÁRIAS	DOTAÇÃO INICIAL	DOTAÇÃO ATUALIZADA	DESPESAS EMPENHADAS	DESPESAS LIQUIDADAS	DESPESAS PAGAS	SALDO DOTAÇÃO
OBRIGAÇÕES TRIBUTÁRIAS E CONTRIBUTIVAS	5.098,00	5.098,00	0,00	0,00	0,00	5.098,00
INDENIZAÇÕES E RESTITUIÇÕES	87.000,00	87.800,00	1.200,00	21.720,00	21.720,00	86.600,00
CRÉDITO DISPONÍVEL - DESPESAS DE CAPITAL	48.000,00	48.000,00	2.257,00	2.257,00	2.257,00	45.743,00
INVESTIMENTOS	48.000,00	48.000,00	2.257,00	2.257,00	2.257,00	45.743,00
INVESTIMENTOS - APLICAÇÕES DIRETAS	48.000,00	48.000,00	2.257,00	2.257,00	2.257,00	45.743,00
EQUIPAMENTOS E MATERIAL PERMANENTE	48.000,00	48.000,00	2.257,00	2.257,00	2.257,00	45.743,00
SUB-TOTAL DAS DESPESAS	2.032.553,75	2.032.553,75	32.475,92	226.087,26	226.087,26	2.000.077,83
SUPERÁVIT	0,00	0,00	0,00	0,00	0,00	0,00
TOTAL	2.032.553,75	2.032.553,75	32.475,92	226.087,26	226.087,26	2.000.077,83

 Coordenadora Financeira
 Professor Leticia Finetti
 Portaria 057/2008-CRM-AP

 Dr. Eduardo Augusto de Jesus
 Presidente / CRM-AP
 CRM/AP nº 979

CRM/AP

Conselho Regional de Medicina do Estado do Amapá

CNPJ: 04.199.826/0001-82

Período: 01/01/2019 a 31/12/2019

Balanco Patrimonial

Período Anterior: 01/01/2018 à 31/12/2018

ATIVO		PASSIVO	
Especificação	Exercício Atual	Exercício Anterior	Especificação
ATIVO CIRCULANTE	172.244,24	720.014,01	PASSIVO CIRCULANTE
CAIXA E EQUIVALENTES DE CAIXA	615.194,01	465.242,45	OBRIGAÇÕES TRABALHISTAS, PREVIDENCIÁRIAS E ASSISTENCIAIS A PAGAR A CURTO PRAZO
CREDITOS A CURTO PRAZO	492.310,74	188.719,72	EMPRÉSTIMOS E FINANCIAMENTOS A CURTO PRAZO
DEMAIS CRÉDITOS E VALORES A CURTO PRAZO	35.336,68	48.065,85	FORNECEDORES E CONTAS A PAGAR A CURTO PRAZO
INVESTIMENTOS E APLICAÇÕES TEMPORÁRIAS A CURTO PRAZO	0,00	0,00	OBRIGAÇÕES FISCAIS A CURTO PRAZO
ESTOQUES	14.024,29	17.985,99	OBRIGAÇÕES DE REPARTIÇÃO A OUTROS ENTES
ATIVO NÃO CIRCULANTE MANTIDO PARA VENDA	0,00	0,00	PROVISÕES A CURTO PRAZO
VARIAÇÕES PATRIMONIAIS DIMINUTIVAS PAGAS ANTECIPADAMENTE	0,00	0,00	DEMAIS OBRIGAÇÕES A CURTO PRAZO
ATIVO NÃO-CIRCULANTE	499.948,14	543.648,13	PASSIVO NÃO-CIRCULANTE
ATIVO REALIZAVEL A LONGO PRAZO	161.721,05	161.721,05	OBRIGAÇÕES TRABALHISTAS, PREVIDENCIÁRIAS E ASSISTENCIAIS A PAGAR A LONGO PRAZO
CREDITOS A LONGO PRAZO	161.721,05	161.721,05	EMPRÉSTIMOS E FINANCIAMENTOS A LONGO PRAZO
DÍVIDA ATIVA NÃO-TRIBUTÁRIA	161.721,05	161.721,05	FORNECEDORES A LONGO PRAZO
INVESTIMENTOS	0,00	0,00	OBRIGAÇÕES FISCAIS A LONGO PRAZO
IMOBILIZADO	338.227,09	381.927,08	OBRIGAÇÕES DE REPARTIÇÃO A OUTROS ENTES
BENS MÓVEIS	427.886,31	558.252,31	PROVISÕES A LONGO PRAZO
BENS IMÓVEIS	387.677,08	387.677,08	DEMAIS OBRIGAÇÕES A LONGO PRAZO
(-) DEPRECIACÃO, EXAUSTÃO E AMORTIZAÇÃO ACUMULADAS	477.336,30	564.002,31	RESULTADO DIFERIDO
INTANGÍVEL	0,00	0,00	
			TOTAL DO PASSIVO
			99.685,76
			52.049,26

Claudionor Pinheiro Dias
 Assessor Contábil/Financeiro
 Portaria 057/2008-CRM-AP

 Evite imprimir. Colabore com o meio ambiente.

PATRIMÔNIO LÍQUIDO			
Especificação	Exercício Atual	Exercício Anterior	
Patrimônio Social e Capital Social	978.301,43	978.301,43	
Ajuste de avaliação Patrimonial	0,00	0,00	
Demais Reservas	0,00	0,00	
Resultados Acumulados	405.794,81	233.311,45	
TOTAL DO PATRIMÔNIO LÍQUIDO	572.506,63	1.211.612,88	
TOTAL	672.192,38	1.263.662,14	
ATIVO FINANCEIRO	650.530,69	513.308,30	
ATIVO PERMANENTE	21.661,69	750.353,84	
SALDO PATRIMONIAL			
Compensações			
ESPECIFICAÇÃO	Exercício Atual	Exercício Anterior	Exercício Anterior
Saldo do Atos Potenciais Ativos			
Execução de Garantias e Contragarantias Recebidas	0,00	0,00	0,00
Execução de Direitos Conveniados	0,00	0,00	0,00
Execução de Direitos Contratuais	0,00	0,00	0,00
Execução de Outros Atos Potenciais Ativos	0,00	0,00	0,00
TOTAL	0,00	0,00	0,00
Saldo do Atos Potenciais Passivos			
Execução de Garantias e Contragarantias Concedidas	0,00	0,00	0,00
Execução de Obrigações Conveniadas	0,00	0,00	0,00
Execução de Obrigações Contratuais	0,00	0,00	0,00
Execução de Outros Atos Potenciais Passivos	0,00	0,00	0,00
TOTAL	0,00	0,00	0,00
Saldo do Superávit/Déficit Financeiro			
Superávit Financeiro	408.961,01	261.887,21	

Claudionor Firmino Dias
Assessor Contábil/Financeiro
Portaria 057/2008-CRM-AP

D. Roberto Monteiro de Jesus
Presidente / CRM-AP
CRM-AP nº 979



CRM-AP
CONSELHO REGIONAL DE MEDICINA DO ESTADO DO AMAPÁ

PRESTAÇÃO DE CONTAS – EXERCÍCIO 2019

PARECER DA COMISSÃO DE TOMADA DE CONTAS

Os membros da Comissão de Tomadas de Contas do Conselho Regional de Medicina do Estado do Amapá – CRM/AP, indicados pela plenária em reunião ordinária, realizada no dia 01 de outubro de 2018, nomeados pela PORTARIA nº 090/2018, no cumprimento das determinações regimentais, analisaram a Prestação de Contas, referente ao exercício de 2019.

Após análise das peças, ficou constatado a regularização dos atos e que os procedimentos guardam conformidade com a legislação aplicada ao Conselho Regional de Medicina do estado do Amapá.

Em face da legalidade e ordem, somos de parecer que a Prestação de Contas do Conselho Regional de Medicina do Estado do Amapá, referente ao exercício de 2019 tenha sua aprovação sem restrição pelo plenário.

Macapá-AP, 22 de junho de 2020.

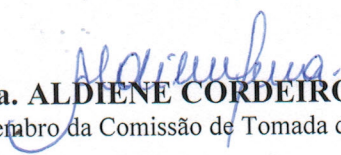
Dra. ALDIENE CORDEIRO PENA
Membro da Comissão de Tomada de Contas

Dr. JOSÉ MARIA COSTA RASSY FILHO
Membro da Comissão de Tomada de Contas

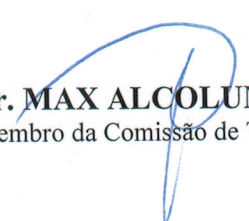
Dr. MAX ALCOLUMBRE PINTO
Membro da Comissão de Tomada de Contas